

ENCUESTA DE OCUPACIÓN HOTELERA

Septiembre 2025

ENCUESTA DE OCUPACIÓN HOTELERA (EOH)

USHUAIA

SEPTIEMBRE 2025

La Encuesta de Ocupación Hotelera (EOH) es un operativo realizado en forma conjunta por la Secretaría de Turismo y Deportes de la Nación y el Instituto Nacional de Estadística y Censos (INDEC), para medir el impacto del turismo internacional y del turismo interno sobre el sector hotelero y parahotelero. La EOH brinda información de la actividad hotelera tanto desde la perspectiva de la oferta (registro y evolución de la cantidad de establecimientos, habitaciones y plazas disponibles) como desde el punto de vista de la demanda (número de pernoctaciones de los turistas residentes y no residentes hospedados según procedencia, viajeros hospedados y estadía).

A partir de Septiembre de 2012 se inició un operativo en conjunto entre el Instituto Provincial de Análisis e Investigación, Estadística y Censos (IPIEC), el Instituto Fueguino de Turismo (In.Fue.Tur), la Secretaría de Turismo de la Municipalidad de Ushuaia y la Dirección de Turismo de Río Grande. La finalidad del operativo es afianzar y fortalecer las estadísticas sobre la actividad hotelera provincial.

En el informe actual se presentan los datos relativos a la disponibilidad y ocupación de los hoteles y establecimientos parahoteleros en Ushuaia, junto con la cantidad de viajeros alojados, tanto residentes como no residentes, así como también su promedio de estadía y las tasas mensuales de ocupación de habitaciones y plazas. La metodología de la EOH puede consultarse en el siguiente enlace: https://www.indec.gob.ar/ftp/cuadros/economia/eoh_aspectos_metodologicos.pdf

Desde el punto de vista de las buenas prácticas en la producción y presentación de datos estadísticos, se recurre al uso de signos convencionales y notas aclaratorias para garantizar una exposición clara y estandarizada de la información. Estas convenciones están normadas y recomendadas por organismos especializados en estadística oficial, en este sentido se detalla para la correcta lectura del informe:

Signos convencionales

* Dato provisorio

e Dato estimado por extrapolación, proyección

i Dato estimado por imputación

u Dato de calidad inferior al estándar

- Cero absoluto

. Dato no registrado

... Dato no disponible a la fecha de presentación de los resultados

/// Dato que no corresponde presentar

s Dato confidencial por aplicación de las reglas del secreto estadístico

Resumen ejecutivo

Pernoctaciones estimadas según residencia- Septiembre 2025.

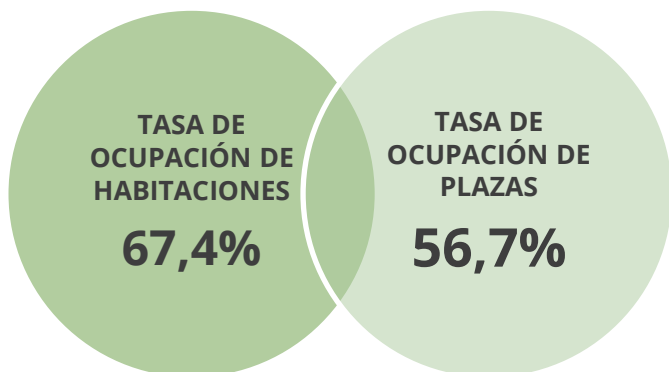
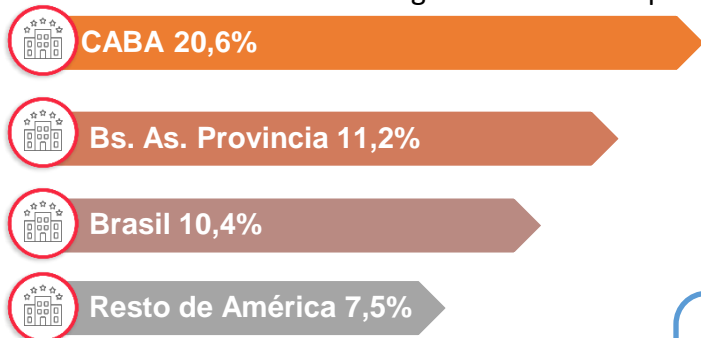

A continuación se exponen los datos de la ciudad de Ushuaia Septiembre 2025:

1. Indicadores de la demanda hotelera y para-hotelera. Septiembre 2025

Las pernoctaciones de viajeros residentes y no residentes en establecimientos hoteleros y para-hoteleros de la ciudad durante Septiembre de 2025 se estiman en un total de 94.535 noches. De este total, el 63,1% corresponde a viajeros residentes, mientras que el 36,9% restante corresponde a viajeros no residentes. Este volumen total de pernoctaciones representa un incremento del 8,4% en comparación con el mismo período del año anterior.

Cuadro 1. Pernoctaciones, viajeros y estadía media. Septiembre 2025

| | Viajeros | Pernoctaciones | Estadía media |
|-----------------------|---------------|----------------|---------------|
| Total | 28.916 | 94.535 | 3,3 |
| Hoteleros | 25.014 | 79.471 | 3,2 |
| Hotel 4 y 5 estrellas | 10.424 | 39.127 | 3,8 |
| Hotel 3 estrellas | 7.000 | 16.640 | 2,4 |
| Hotel 1 y 2 estrellas | 2.955 | 9.587 | 3,2 |
| Apart Hotel | 4.635 | 14.117 | 3,0 |
| Para-hoteleros | 3.902 | 15.064 | 3,9 |
| Hospedajes / Resid. | /// | /// | /// |
| Cabañas / Bungalows | /// | /// | /// |
| Bed & Breakfast | /// | /// | /// |
| Hosterías | /// | /// | /// |
| Hostels | /// | /// | /// |

Fuente: Instituto Fuegoño de Turismo en base a EOH-INDEC 2025.

Gráfico 1. Pernoctaciones, viajeros y estadía. Septiembre 2025

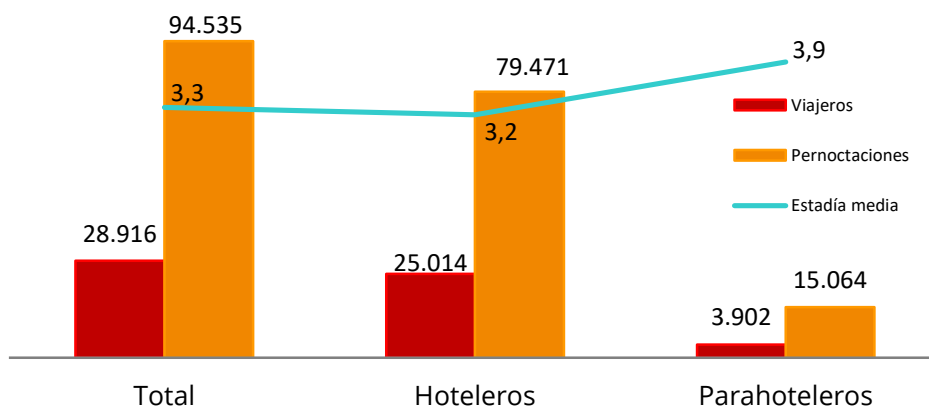

Fuente: Instituto Fuegoño de Turismo en base a EOH-INDEC 2025.

El cuadro 2 presenta una matriz que muestra las pernoctaciones, la cantidad de viajeros hospedados y la duración promedio de la estadía, según el origen de los viajeros durante el mes analizado. Se estima que en el mes de Septiembre la mayor cantidad de viajeros provino de CABA con el 15,6% y de Brasil representando el 9,3% del total. Le siguen en orden de participación los viajeros provenientes de Bs. As. Provincia con un 9,2%. Por su parte, el mercado interno de la Provincia representó el 2,3% de los viajeros. En cuanto a la duración promedio de la estadía durante el mes de Septiembre fue de 3,3 noches.

Cuadro 2. Cantidad de viajeros hospedados, noches de permanencia y estadía media según residencia. Septiembre 2025.

| | Viajeros | Cuota de participación | Pernoctes | Cuota de participación | Estadía |
|----------------------------|-----------------|-------------------------------|------------------|-------------------------------|----------------|
| Total | 28.916 | 100,0% | 94.535 | 100,0% | 3,3 |
| Total Residentes | 17.262 | 59,7% | 59.673 | 63,1% | 3,5 |
| Tierra del Fuego | 652 | 2,3% | 1.855 | 2,0% | 2,8 |
| CABA | 4.503 | 15,6% | 19.464 | 20,6% | 4,3 |
| Bs. As. Provincia | 2.648 | 9,2% | 10.568 | 11,2% | 4,0 |
| Centro | 296 | 1,0% | 982 | 1,0% | 3,3 |
| Cuyo | 327 | 1,1% | 1.112 | 1,2% | 3,4 |
| Litoral | 502 | 1,7% | 1.716 | 1,8% | 3,4 |
| Norte | 535 | 1,9% | 1.616 | 1,7% | 3,0 |
| Resto Patagonia | 552 | 1,9% | 1.829 | 1,9% | 3,3 |
| Sin declarar | 7.247 | 25,1% | 20.531 | 21,7% | 2,8 |
| Total No Residentes | 11.654 | 40,3% | 34.862 | 36,9% | 3,0 |
| Brasil | 2.698 | 9,3% | 9.858 | 10,4% | 3,7 |
| EE.UU y Canadá | 398 | 1,4% | 966 | 1,0% | 2,4 |
| Francia | 228 | 0,8% | 581 | 0,6% | 2,5 |
| España | 647 | 2,2% | 1.755 | 1,9% | 2,7 |
| Alemania | 52 | 0,2% | 132 | 0,1% | 2,5 |
| Italia | 213 | 0,7% | 2.050 | 2,2% | 9,6 |
| Gran Bretaña | 115 | 0,4% | 312 | 0,3% | 2,7 |
| Resto de América | 2.786 | 9,6% | 7.118 | 7,5% | 2,6 |
| Resto de Europa | 727 | 2,5% | 2.014 | 2,1% | 2,8 |
| Asia | 404 | 1,4% | 859 | 0,9% | 2,1 |
| Resto del mundo | 104 | 0,4% | 249 | 0,3% | 2,4 |
| Sin declarar | 3.282 | 11,4% | 8.968 | 9,5% | 2,7 |

Fuente: Instituto Fuegoño de Turismo en base a EOH-INDEC 2025.

Gráfico 2. Distribución de las pernотaciones, por región de origen y condición de residencia de los viajeros (en %). Septiembre 2025.

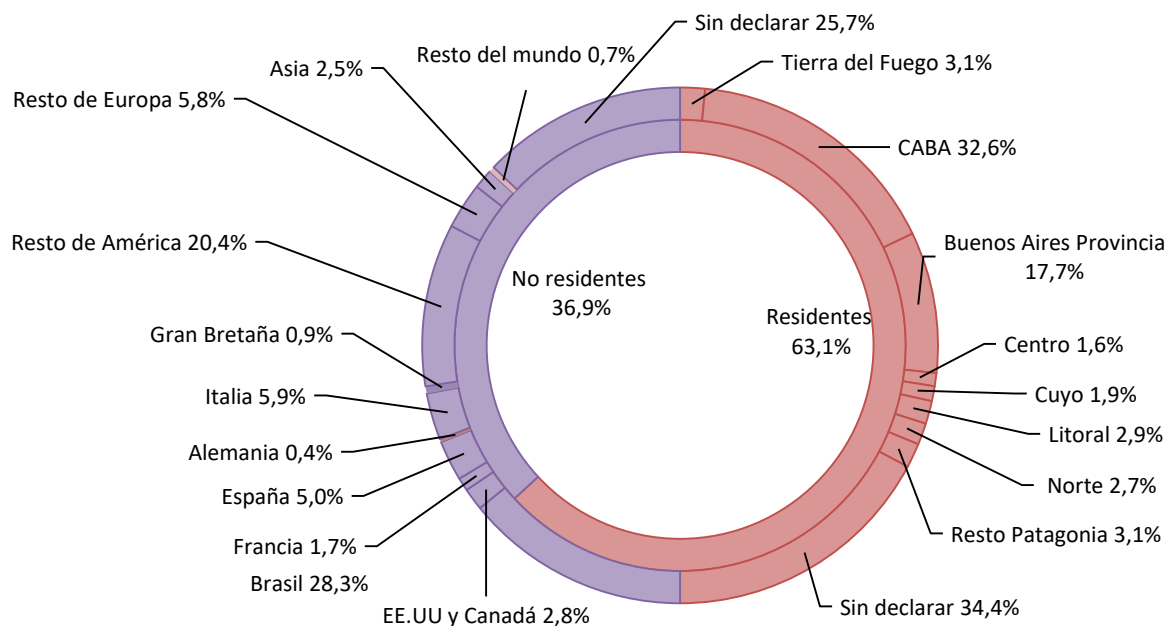

Fuente: Instituto Fuegoino de Turismo en base a EOH-INDEC 2025.

Cuadro 3. Pernотaciones mensuales, cantidad de viajeros y estadía promedio por condición de residencia. Variación porcentual anual. Años 2024-2025.

| | Pernотaciones | | | Viajeros | | | Estadía media | | |
|------------------|---------------|--------------|---------------|--------------|-------------|---------------|---------------|--------------|---------------|
| | Total | Residentes | No residentes | Total | Residentes | No residentes | Total | Residentes | No residentes |
| 09/24 | 87.242 | 65.596 | 24.646 | 24.209 | 16.969 | 7.240 | 3,6 | 3,7 | 3,4 |
| 10/24 | 67.947 | 39.165 | 28.782 | 25.068 | 13.015 | 12.053 | 2,7 | 3,0 | 2,4 |
| 11/24 | 78.609 | 35.211 | 43.398 | 33.696 | 13.243 | 20.453 | 2,3 | 2,7 | 2,1 |
| 12/24 | 79.764 | 34.237 | 45.527 | 32.874 | 11.978 | 20.896 | 2,4 | 2,9 | 2,2 |
| 01/25 | 106.544 | 51.365 | 55.179 | 41.901 | 18.213 | 23.688 | 2,5 | 2,8 | 2,3 |
| 02/25 | 85.917 | 49.300 | 36.617 | 34.740 | 16.951 | 17.789 | 2,5 | 2,9 | 2,1 |
| 03/25 | 89.534 | 49.156 | 40.378 | 34.462 | 16.780 | 17.682 | 2,6 | 2,9 | 2,3 |
| 04/25 | 73.128 | 48.373 | 24.755 | 27.552 | 17.546 | 10.006 | 2,7 | 2,8 | 2,5 |
| 05/25 | 39.799 | 27.454 | 12.345 | 13.935 | 8.906 | 5.029 | 2,9 | 3,1 | 2,5 |
| 06/25 | 50.604 | 29.765 | 20.839 | 16.150 | 9.610 | 6.540 | 3,1 | 3,1 | 3,2 |
| 07/25 | 91.491 | 56.951 | 34.540 | 27.907 | 17.247 | 10.660 | 3,3 | 3,3 | 3,2 |
| 08/25 | 101.754 | 67.420 | 34.334 | 29.979 | 19.623 | 10.356 | 3,4 | 3,4 | 3,3 |
| 09/25 | 94.535 | 59.673 | 34.862 | 28.916 | 17.262 | 11.654 | 3,3 | 3,5 | 3,0 |
| Var% i. a | 8,4% | -9,0% | 41,5% | 19,4% | 1,7% | 61,0% | - 0,3 | - 0,2 | - 0,4 |

Fuente: Instituto Fuegoino de Turismo en base a EOH-INDEC 2025.

Gráfico 3. Cantidad de pernoctaciones por condición de residencia. Período Septiembre 2024- Septiembre 2025.

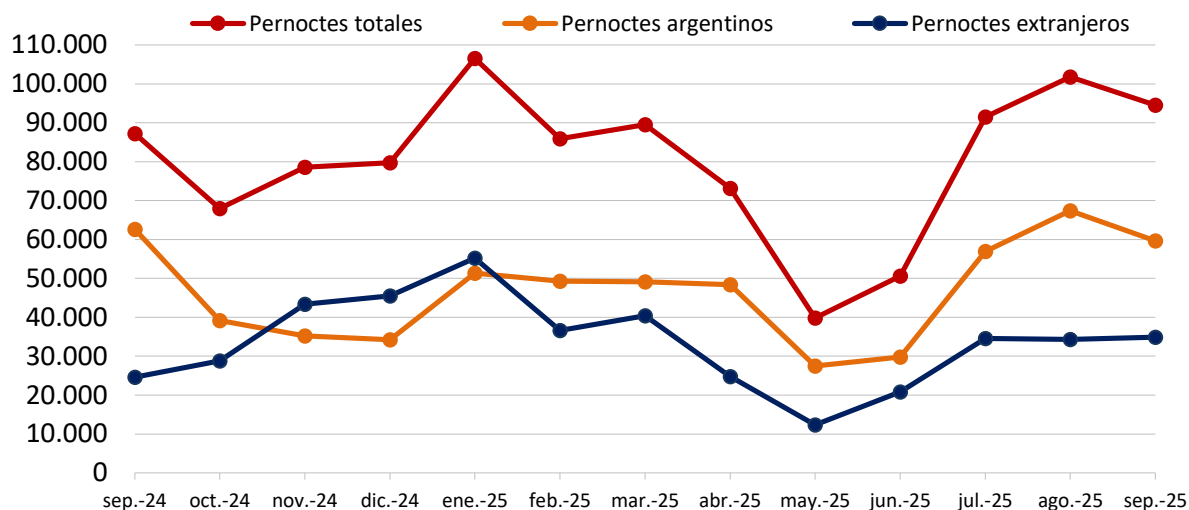

Fuente: Instituto Fuegoño de Turismo en base a EOH-INDEC 2025.

Cuadro 4. Pernoctaciones mensuales por condición de residencia. Variación porcentual anual. Período Septiembre 2017-2025.

| | Pernoctaciones | | |
|--------|----------------|---------------------|----------------------|
| | Total | Turistas Argentinos | Turistas Extranjeros |
| sep-17 | 68.503 | 47.700 | 20.803 |
| sep-18 | 72.320 | 55.396 | 16.924 |
| sep-19 | 77.179 | 54.531 | 22.648 |
| sep-20 | 2143 | - | - |
| sep-21 | 96.150 | 96.104 | /// |
| sep-22 | 90.974 | 71.683 | 19.291 |
| sep-23 | 89.980 | 70.450 | 19.530 |
| sep-24 | 87.242 | 24.646 | 62.596 |
| sep-25 | 94.535 | 59.673 | 34.862 |

Fuente: Instituto Fuegoño de Turismo en base a EOH-INDEC 2025.

Gráfico 4. Cantidad de pernотaciones por condición de residencia. Período Septiembre 2017-2025.

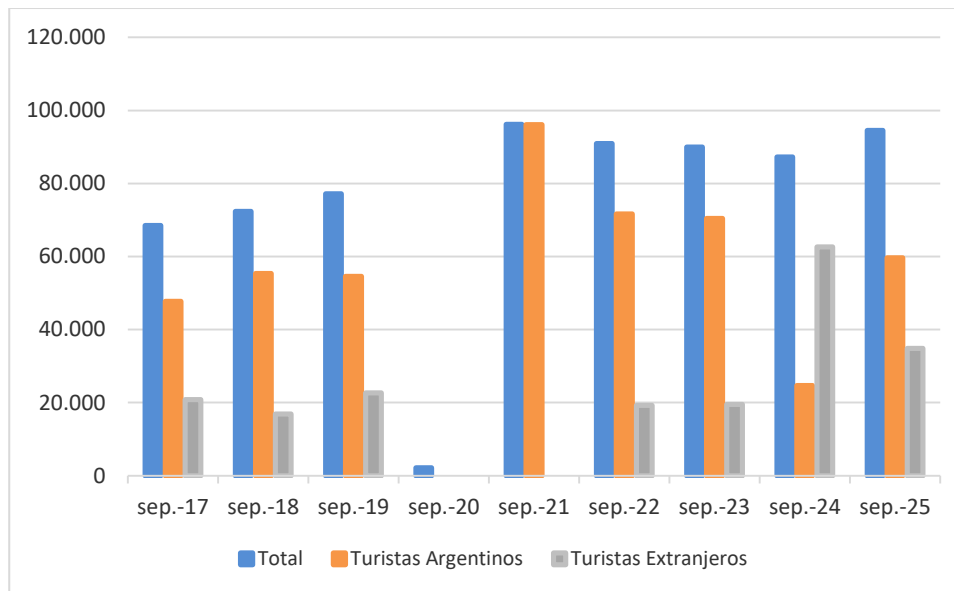

Fuente: Instituto Fuegoño de Turismo en base a EOH-INDEC 2025.

Cuadro 5. Tasa de ocupación mensual de las habitaciones o unidades (TOH) y plazas (TOP). Años 2024-2025

| Período | Tasa de ocupación hotelera TOH | | | Tasa de ocupación por plazas TOP | | |
|---------------------|--------------------------------|------------|--------------|----------------------------------|------------|--------------|
| | total | hotelero | parahotelero | total | hotelero | parahotelero |
| sep-24 | 61,1 | 65,5 | 32,7 | 51,4 | 58,2 | 28,7 |
| oct-24 | 50,9 | 53,9 | 31,6 | 38,8 | 43,2 | 24,8 |
| nov-24 | 63,5 | 66,6 | 44,6 | 46,6 | 50,9 | 33,0 |
| dic-24 | 58,6 | 62,3 | 36,0 | 46,1 | 50,3 | 32,3 |
| ene-25 | 72,6 | 77,4 | 47,6 | 61,0 | 64,3 | 51,0 |
| feb-25 | 67,5 | 70,8 | 49,9 | 53,4 | 56,2 | 44,5 |
| mar-25 | 66,4 | 68,9 | 49,5 | 52,9 | 55,3 | 44,2 |
| abr-25 | 58,9 | 61,3 | 42,3 | 46,8 | 50,9 | 28,8 |
| may-25 | 39,2 | 41,7 | 26,3 | 30,8 | 34,4 | 18,3 |
| jun-25 | 42,0 | 45,0 | 22,8 | 32,3 | 37,2 | 14,2 |
| jul-25 | 62,3 | 65,2 | 43,5 | 53,7 | 59,9 | 32,1 |
| ago-25 | 71,1 | 75,1 | 47,4 | 59,9 | 64,6 | 43,5 |
| sep-25 | 67,4 | 70,0 | 53,1 | 56,7 | 60,6 | 42,3 |
| Var i. a p.p | 6,3 | 4,5 | 20,4 | 5,3 | 2,4 | 13,6 |

Fuente: Instituto Fuegoño de Turismo en base a EOH-INDEC 2025.

Gráfico 5. Tasa de ocupación de habitaciones y de plazas. Septiembre 2025

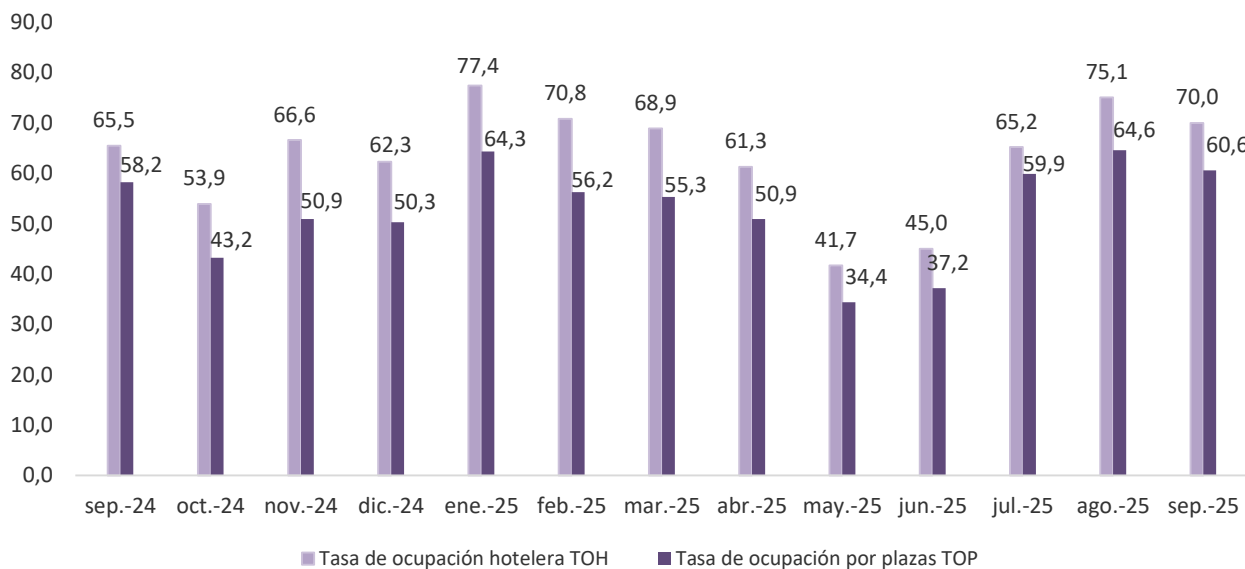

Fuente: Instituto Fueguino de Turismo en base a EOH-INDEC 2025.

Gráfico 6. Tasa de ocupación de habitaciones y Tasa de ocupación por plaza por categoría de establecimiento parahotelero

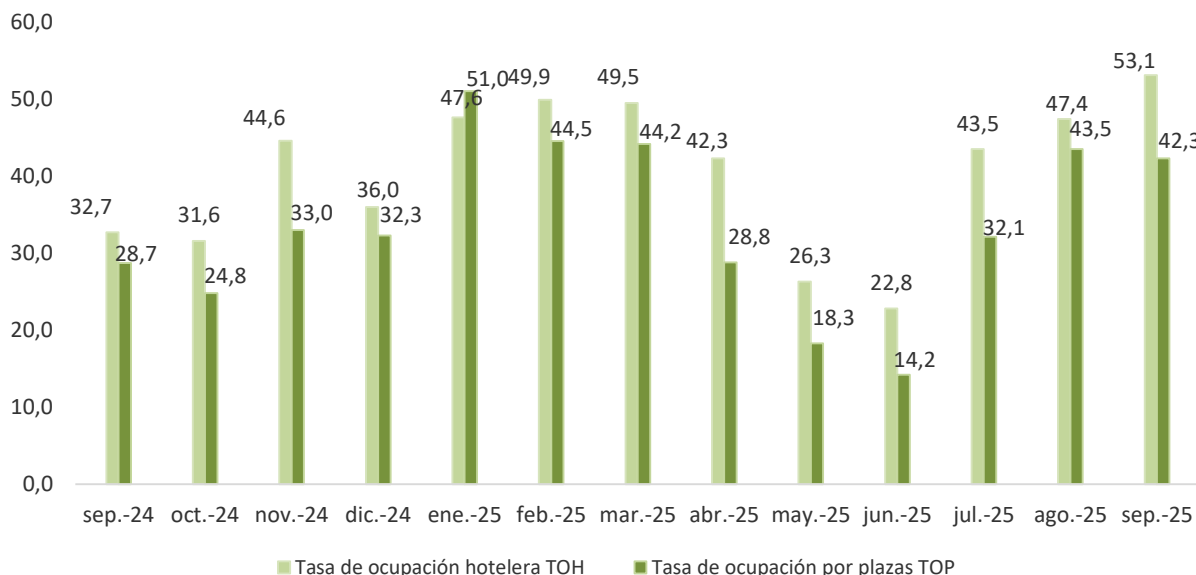

Fuente: Instituto Fueguino de Turismo en base a EOH-INDEC 2025.

2. Indicadores de la oferta hotelera y para-hotelera

Cabe destacar en este punto que cuando nos referimos a la oferta hotelera, tanto en cantidad, plazas y habitaciones, las mismas responden al registro anual de establecimientos hoteleros que se genera concretamente para este operativo. Asimismo las categorías de establecimientos que están incluidos en el análisis, para la ciudad de Ushuaia, son aquellos categorizados como hoteles 1, 2, 3,

4 y 5 estrellas, incluyendo también apart-hoteles (hoteleros) y los para-hoteleros incluyen: Hospedajes/ residenciales Cabañas / bungalows Bed & breakfast Hosterías y Hostels.

En Septiembre de 2025, de acuerdo al operativo se registraron 80 establecimientos, en comparación con el mismo periodo del año anterior, hubo una caída del 2,4%. En cuanto a las plazas disponibles, se alcanzó un total de 166.710, representando una disminución del 1,7% en comparación con Septiembre de 2024. Además, se registraron 94.535 camas ocupadas, lo que se tradujo en una tasa de ocupación de plazas hoteleras (TOP) del 56.7% y una tasa de ocupación de habitaciones (TOH) del 67.4%.

Cuadro 6. Cantidad de habitaciones y/o unidades y plazas disponibles, ocupadas y tasa de ocupación. Total Ushuaia. Septiembre 2025

| Categoría | Habitaciones | | | Plazas | | |
|----------------------------|---------------|---------------|-------------------|----------------|---------------|-------------------|
| | Disponibles | Ocupadas | Tasa de ocupación | Disponibles | Ocupadas | Tasa de ocupación |
| TOTAL | 62.460 | 42.113 | 67,4 | 166.710 | 94.535 | 56,7 |
| Hoteleros | 52.980 | 37.083 | 70,0 | 131.100 | 79.471 | 60,6 |
| Hotel 4 y 5 estrellas | 24.930 | 17.635 | 70,7 | 64.140 | 39.127 | 61,0 |
| Hotel 3 estrellas | 13.440 | 8.463 | 63,0 | 29.520 | 16.640 | 56,4 |
| Apart Hotel | 5.730 | 3.969 | 69,3 | 18.300 | 9.587 | 52,4 |
| Hotel 1 y 2 estrellas | 8.880 | 7.016 | 79,0 | 19.140 | 14.117 | 73,8 |
| Para-hoteleros | 9.480 | 5.030 | 53,1 | 35.610 | 15.064 | 42,3 |
| Hospedajes / Residenciales | /// | /// | /// | /// | /// | /// |
| Cabañas / Bungalows | /// | /// | /// | /// | /// | /// |
| Bed & Breakfast | /// | /// | /// | /// | /// | /// |
| Hosterías | /// | /// | /// | /// | /// | /// |
| Hostels | /// | /// | /// | /// | /// | /// |

Fuente: Instituto Fueguino de Turismo en base a EOH-INDEC 2025.

El gráfico siguiente ilustra la cantidad de habitaciones y/o unidades y plazas disponibles y ocupadas de acuerdo al operativo en la ciudad de Ushuaia para el mes de Septiembre.

Gráfico 7. Oferta hotelera disponible en habitaciones y plazas.

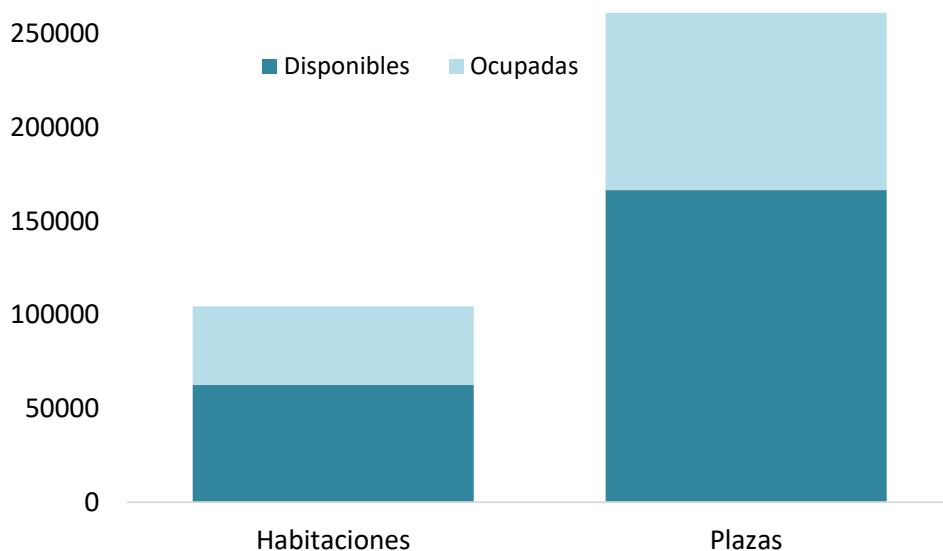

Fuente: Instituto Fueguino de Turismo en base a EOH-INDEC 2025.

Anexo estadístico.

Cuadro 7. Indicadores de oferta y demanda de los viajeros hospedados en establecimientos hoteleros y para-hoteleros de la ciudad de Ushuaia, durante los meses de junio, julio y Septiembre 2025.

| Indicadores | Julio | Agosto* | Septiembre* | Var % i.a Septiembre 2025 |
|------------------------------|-----------|-----------|-------------|---------------------------------|
| Establecimientos (1) | | | | |
| Total | 81 | 82 | 80 | -2,4% |
| Hoteleros | 39 | 39 | 39 | 2,6% |
| Hotel 4 y 5 estrellas | 10 | 10 | 10 | 0,0% |
| Hotel 3 estrellas | 11 | 11 | 11 | 0,0% |
| Hotel boutique y apart hotel | 10 | 10 | 10 | 11,1% |
| Hotel 1 y 2 estrellas | 8 | 8 | 8 | 0,0% |
| Para-hoteleros | 42 | 43 | 41 | -6,8% |
| Hospedajes / Residenciales | 4 | /// | /// | /// |
| Cabañas / Bungalows | 7 | /// | /// | /// |
| Bed & Breakfast | 7 | /// | /// | /// |
| Hosterías | 13 | /// | /// | /// |
| Hostels | 11 | /// | /// | /// |

Habitaciones o unidades disponibles (2)

| | | | | |
|------------------------------|---------------|---------------|---------------|--------------|
| Total | 61.938 | 62.279 | 62.460 | 2,2% |
| Hoteleros | 53.537 | 53.413 | 52.980 | 0,1% |
| Hotel 4 y 5 estrellas | 25.761 | 25.854 | 24.930 | -2,0% |
| Hotel 3 estrellas | 13.578 | 13.919 | 13.440 | 1,6% |
| Hotel boutique y apart hotel | 4.929 | 4.774 | 5.730 | 22,4% |
| Hotel 1 y 2 estrellas | 9.269 | 8.866 | 8.880 | -7,2% |
| Para-hoteleros | 8.401 | 8.866 | 9.480 | 15,8% |
| Hospedajes / Residenciales | 1.333 | /// | /// | /// |
| Cabañas / Bungalows | 1.333 | /// | /// | /// |
| Bed & Breakfast | 589 | /// | /// | /// |
| Hosterías | 5.146 | /// | /// | /// |

Habitaciones o unidades ocupadas (3)

| | | | | |
|------------------------------|---------------|---------------|---------------|--------------|
| Total | 38.567 | 44.295 | 42.113 | 12,7% |
| Hoteleros | 34.914 | 40.091 | 37.083 | 6,9% |
| Hotel 4 y 5 estrellas | 16.696 | 18.149 | 17.635 | -2,1% |
| Hotel 3 estrellas | 9.577 | 11.798 | 8.463 | 7,9% |
| Hotel boutique y apart hotel | 2.837 | 3.198 | 3.969 | 27,5% |
| Hotel 1 y 2 estrellas | 5.804 | 6.946 | 7.016 | 22,6% |
| Para-hoteleros | 3.653 | 4.204 | 5.030 | 87,5% |
| Hospedajes / Residenciales | 282 | /// | /// | /// |
| Cabañas / Bungalows | 804 | /// | /// | /// |
| Bed & Breakfast | 3 | /// | /// | /// |
| Hosterías | 2.564 | /// | /// | /// |

Plazas disponibles (4)

| | | | | |
|------------------------------|----------------|----------------|----------------|--------------|
| Total | 170.438 | 169.880 | 166.710 | -1,7% |
| Hoteleros | 132.494 | 132.122 | 131.100 | 0,4% |
| Hotel 4 y 5 estrellas | 66.030 | 66.340 | 64.140 | 0,6% |
| Hotel 3 estrellas | 30.070 | 30.008 | 29.520 | -3,5% |
| Hotel boutique y apart hotel | 17.267 | 17.298 | 18.300 | 10,9% |
| Hotel 1 y 2 estrellas | 19.127 | 18.476 | 19.140 | -3,0% |
| Para-hoteleros | 37.944 | 37.758 | 35.610 | -8,8% |
| Hospedajes / Residenciales | 3.069 | /// | /// | /// |
| Cabañas / Bungalows | 7.657 | /// | /// | /// |
| Bed & Breakfast | 1.178 | /// | /// | /// |
| Hosterías | 12.617 | /// | /// | /// |
| Hostels | 13.423 | /// | /// | /// |

Plazas ocupadas (5)

| | | | | |
|------------------------------|---------------|----------------|---------------|--------------|
| Total | 91.491 | 101.754 | 94.535 | 8,4% |
| Hoteleros | 79.303 | 85.322 | 79.471 | 4,5% |
| Hotel 4 y 5 estrellas | 39.790 | 38.190 | 39.127 | -5,2% |
| Hotel 3 estrellas | 19.705 | 24.604 | 16.640 | 3,6% |
| Hotel boutique y apart hotel | 8.030 | 8.584 | 9.587 | 22,2% |
| Hotel 1 y 2 estrellas | 11.778 | 13.944 | 14.117 | 29,8% |
| Para-hoteleros | 12.188 | 16.432 | 15.064 | 34,4% |
| Hospedajes / Residenciales | 585 | /// | /// | /// |
| Cabañas / Bungalows | 2.976 | /// | /// | /// |
| Bed & Breakfast | 3 | /// | /// | /// |
| Hosterías | 5.762 | /// | /// | /// |

Porcentaje de ocupación de las habitaciones o unidades (6)

| | | | | |
|------------------------------|-------------|-------------|-------------|-------------|
| Total | 62,3 | 71,1 | 67,4 | 6,3 |
| Hoteleros | 65,2 | 75,1 | 70,0 | 4,5 |
| Hotel 4 y 5 estrellas | 65 | 70 | 71 | 0,0 |
| Hotel 3 estrellas | 71 | 85 | 63 | 3,7 |
| Hotel boutique y apart hotel | 58 | 67 | 69 | 2,8 |
| Hotel 1 y 2 estrellas | 63 | 78 | 79 | 19,2 |
| Para-hoteleros | 43,5 | 47,4 | 53,1 | 20,3 |
| Hospedajes / Residenciales | 21 | /// | /// | /// |
| Cabañas / Bungalows | 60 | /// | /// | /// |
| Bed & Breakfast | 1 | /// | /// | /// |
| Hosterías | 50 | /// | /// | /// |

Porcentaje de ocupación de plazas (7)

| | | | | |
|------------------------------|-------------|-------------|-------------|-------------|
| Total | 53,7 | 59,9 | 56,7 | 5,3 |
| Hoteleros | 59,9 | 64,6 | 60,6 | 2,4 |
| Hotel 4 y 5 estrellas | 60 | 58 | 61 | -3,7 |
| Hotel 3 estrellas | 66 | 82 | 56 | 3,9 |
| Hotel boutique y apart hotel | 47 | 50 | 52 | 4,8 |
| Hotel 1 y 2 estrellas | 62 | 75 | 74 | 18,7 |
| Para-hoteleros | 32,1 | 43,5 | 42,3 | 13,6 |
| Hospedajes / Residenciales | 19 | /// | /// | /// |
| Cabañas / Bungalows | 39 | /// | /// | /// |
| Bed & Breakfast | 0 | /// | /// | /// |
| Hosterías | 46 | /// | /// | /// |
| Hostels | 21 | /// | /// | /// |

Viajeros (8)

| | | | | |
|---------------------------------|---------------|---------------|---------------|--------------|
| Total | 27.907 | 29.979 | 28.916 | 19,4% |
| Hoteleros | 24.629 | 24.780 | 25.014 | 19,4% |
| Hotel 4 y 5 estrellas | 12.299 | 10.320 | 10.424 | -3,7% |
| Hotel 3 estrellas | 6.235 | 7.728 | 7.000 | 59,6% |
| Hotel boutique y apart hotel | 2.283 | 2.270 | 2.955 | 50,8% |
| Hotel 1 y 2 estrellas | 3.812 | 4.462 | 4.635 | 22,6% |
| Para-hoteleros | 3.278 | 5.199 | 3.902 | 19,6% |
| Hospedajes / Residenciales | 159 | /// | /// | /// |
| Cabañas / Bungalows | 754 | /// | /// | /// |
| Bed & Breakfast | 1 | /// | /// | /// |
| Hosterías | 1.668 | /// | /// | /// |

Duración de estadía promedio de los turistas (en noches)(9)

| | | | | |
|---------------------------------|------------|------------|------------|-------------|
| Total | 3,3 | 3,4 | 3,3 | -0,3 |
| Hoteleros | 3,2 | 3,4 | 3,2 | -0,5 |
| Hotel 4 y 5 estrellas | 3 | 4 | 4 | -0,1 |
| Hotel 3 estrellas | 3 | 3 | 2 | -1,3 |
| Hotel boutique y apart hotel | 4 | 4 | 3 | -0,8 |
| Hotel 1 y 2 estrellas | 3 | 3 | 3 | 0,2 |
| Para-hoteleros | 3,7 | 3,2 | 3,9 | 0,4 |
| Hospedajes / Residenciales | 4 | /// | /// | /// |
| Cabañas / Bungalows | 4 | /// | /// | /// |
| Bed & Breakfast | 3 | /// | /// | /// |
| Hosterías | 3 | /// | /// | /// |

Fuente: Instituto Fuegoño de Turismo en base a EOH-INDEC 2025

