

ENCUESTA DE OCUPACIÓN HOTELERA (EOH)

Río Grande - Mayo 2021

Año 10 Volumen 5 - Número 104



**Municipio
de Río Grande**

Dirección de Turismo

Rosales 350, (V9420CMH) Río Grande, Argentina

turismo@riogrande.gob.ar

<https://turismo.riogrande.gob.ar/>

Observatorio Estadístico

Rosales 56, (V9420CMF) Río Grande, Argentina



Instituto Fueguino de Turismo

Maipú 505

(V9410BJK) Ushuaia, Argentina

estadistica@tierradelfuego.org.ar

<http://www.tierradelfuego.org.ar>

ENCUESTA DE OCUPACIÓN HOTELERA (EOH)

Río Grande - Mayo 2021

Contenido

Introducción	2
Anticipo mensual de Mayo 2021.....	3
1. Indicadores de la oferta hotelera y parahotelera.....	3
2. Indicadores de la demanda hotelera y parahotelera	4

Introducción

La Encuesta de Ocupación Hotelera (EOH) es un relevamiento realizado a nivel nacional en forma continua desde el 2004, bajo la coordinación del Ministerio de Turismo de Nación (MINTUR) y el Instituto Nacional de Estadísticas y Censos (INDEC), que tiene como objetivo medir el impacto del turismo internacional e interno sobre la actividad de los establecimientos de los sectores, hotelero y parahotelero, de la Argentina. Con periodicidad mensual, mide desde la perspectiva de la demanda, entre otras variables, la cantidad de pernoctes e ingresos, de los viajeros residentes y no residentes, la estadía promedio por viajero y la tasa de ocupación en plazas y habitaciones, como así también el nivel de empleo del sector. Además, permite distinguir la información de acuerdo al origen de los viajeros (provincia o país de residencia). Por otro lado, desde el punto de vista de la oferta releva la cantidad de establecimientos, habitaciones y plazas disponibles.

En la ciudad de Río Grande este operativo se comenzó a instrumentar a partir de octubre de 2012 a través del Instituto Provincial de Análisis e Investigación Estadística y Censos (IPIEC) -responsable de la coordinación del operativo-, del Instituto Fuegoño de Turismo (INFUETUR), de la Dirección de Turismo y el Observatorio Estadístico del Municipio de Río Grande, aplicando un diseño censal, es decir se indaga la totalidad de los establecimientos que componen la oferta.

En esta oportunidad se exponen los principales datos, para los establecimientos hoteleros y parahoteleros de la ciudad de Río Grande del mes de Mayo 2021.

Cabe aclarar que por el contexto de pandemia de público conocimiento, la comparación interanual, de los informes del 2021, se hará con el año 2019, para tomar como referencia un año de características similares.

Anticipo mensual de Mayo 2021.

1. Indicadores de la oferta hotelera y parahotelera

Cuadro 1. Cantidad de habitaciones y/o unidades y plazas disponibles por tipo de establecimiento. Río Grande. Mayo 2021

Categoría	Habitaciones Disponibles	Plazas Disponibles
Total	8.339	18.073
Hotelero	8.029	17.763
Hotel 4 y 5 estrellas	5.983	12.679
Hotel 3 estrellas	1.488	3.596
Apart hotel	248	868
Hotel 1 y 2 estrellas	310	620
Parahotelero	310	310
Hospedajes	310	310
Hosterías	0	0
Albergues turísticos	0	0

Gráfico 1. Oferta hotelera disponible en plazas, participación porcentual por sector y clase de establecimiento. Río Grande. Mayo 2021

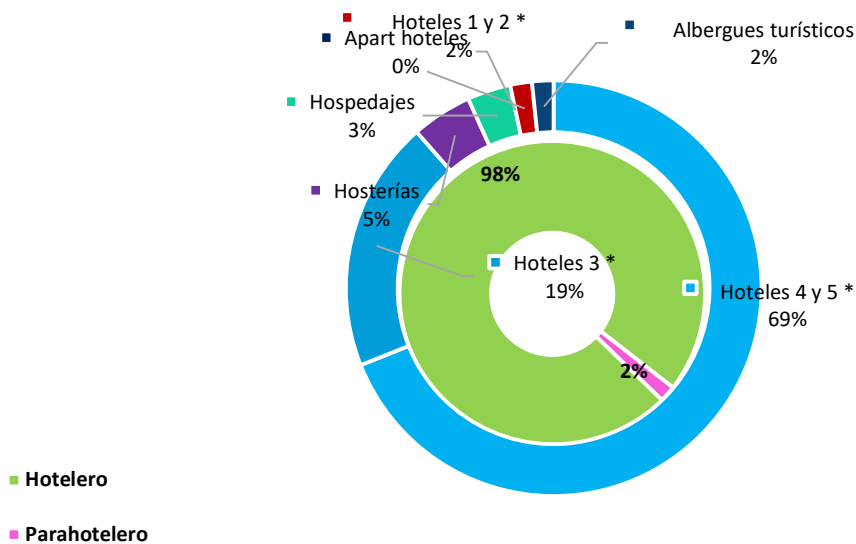

Cuadro 2. Cantidad de habitaciones y/o unidades y plazas disponibles, ocupadas y tasa de ocupación por sector. Río Grande. Mayo 2021

Categoría	Habitaciones			Plazas		
	Disponibles	Ocupadas	TOH ⁽¹⁾	Disponibles	Ocupadas	TOP ⁽²⁾
TOTAL	8.339	928	11,1	18.073	1.335	7,4
Hotelero	8.029	849	10,6	17.763	1.220	6,9
Parahotelero	310	79	25,5	310	115	37,1

(1) Tasa de ocupación de habitaciones: TOH= (Habitaciones o unidades ocupadas / Habitaciones o unidades disponibles) * 100

(2) Tasa de ocupación de plazas: TOP=((Plazas ocupadas / Plazas disponibles) * 100

2. Indicadores de la demanda hotelera y parahotelera

Cuadro 3. Pernoctaciones, viajeros y estadía media por condición de residencia y sector. Río Grande. Mayo 2021

	Total	Sector Hotelero	Sector Parahotelero
Pernoctaciones ⁽¹⁾	1.335	1.220	115
Residentes	1.185	1.070	115
No Residentes	3	3	0
Sin declarar	147	147	0
Viajeros	565	551	14
Residentes	465	451	14
No residentes	2	2	0
Sin declarar	98	98	0
Estadía media ⁽²⁾ en días	2,36	2,21	8,21
Residentes	2,55	2,37	8,21
No residentes	1,50	1,50	-

(1) El número de pernoctaciones es equivalente al número de plazas ocupadas.

(2) Se entiende por estadía promedio a la duración promedio en días en que se alojaron los viajeros: plazas ocupadas / viajeros

Cuadro 4. Distribución regional de las pernoctaciones, ingreso de viajeros hospedados y estadía media según condición de residencia. Río Grande. Mayo 2021

	Pernoctaciones ⁽¹⁾	Cuota de participación	Ingreso de viajeros	Cuota de participación	Estadía media
Total	1.335	100,00	565	100,00	2,36
Total, sin declarar	147	11,01	98	17,35	1,50
Total, Residentes	1.185	88,76	465	82,30	2,55
Tierra del Fuego	549	41,12	278	49,20	1,97
CABA	174	13,03	63	11,15	2,76
Buenos Aires Provincia ⁽²⁾	178	13,33	68	12,04	2,62
Resto de la Patagonia	80	5,99	35	6,19	2,29
Cuyo	181	13,56	13	2,30	13,92
Norte	1	0,07	1	0,18	1,00
Centro	20	1,50	5	0,88	4,00
Litoral	2	0,15	2	0,35	1,00
Total, No Residentes	3	0,22	2	0,35	1,50
Chile	0	0,00	0	0,00	-
Brasil	0	0,00	0	0,00	-
Resto América Latina	3	0,22	2	0,35	1,50
Canadá	0	0,00	0	0,00	-
EEUU	0	0,00	0	0,00	-
Alemania	0	0,00	0	0,00	-
España	0	0,00	0	0,00	-
Italia	0	0,00	0	0,00	-
Francia	0	0,00	0	0,00	-
Resto de Europa	0	0,00	0	0,00	-
China	0	0,00	0	0,00	-
Rep. Corea	0	0,00	0	0,00	-
Japón	0	0,00	0	0,00	-
Resto Asia	0	0,00	0	0,00	-
Resto del mundo	0	0,00	0	0,00	-

(1) Pernoctaciones es igual a plazas ocupadas.

(2) Incluye partidos del Gran Buenos Aires y resto de la provincia.

Si bien el Ministerio de Turismo define seis regiones en su Plan Federal Estratégico de Turismo Sustentable (PFETS); en la EOH la Ciudad Autónoma de Buenos Aires se trata como una región independiente. Así, cada región comprende:

Región de Buenos Aires: Provincia de Buenos Aires.

Región Ciudad de Buenos Aires: Ciudad Autónoma de Buenos Aires.

Región Centro: Provincia de Córdoba.

Región Cuyo: Provincias de Mendoza, San Juan, La Rioja y San Luis.

Región Litoral: Provincias de Entre Ríos, Corrientes, Misiones, Santa Fe, Chaco y Formosa.

Región Norte: Provincias de Catamarca, Tucumán, Santiago del Estero, Salta y Jujuy.

Región Patagonia: Provincias de La Pampa, Neuquén, Río Negro, Chubut, Santa Cruz y Tierra del Fuego.

Gráfico 2. Distribución de las pernoctaciones de los viajeros residentes por origen (en %). Mayo 2021



Gráfico 3. Distribución de las pernoctaciones de los viajeros no residentes por origen (en %). Mayo 2021



Gráfico 4. Evolución de las pernoctaciones por condición de residencia. Río Grande. May-19 a May-21

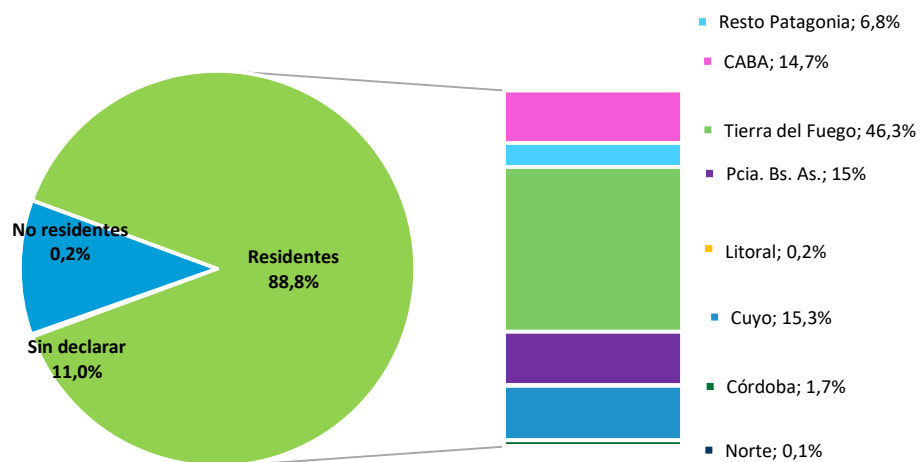

Gráfico 5. Variación interanual en los ingresos de viajeros, en las habitaciones y plazas disponibles, en las pernoctaciones y en las habitaciones ocupadas, total y por sector. Río Grande. May-19/May-21 (en %)

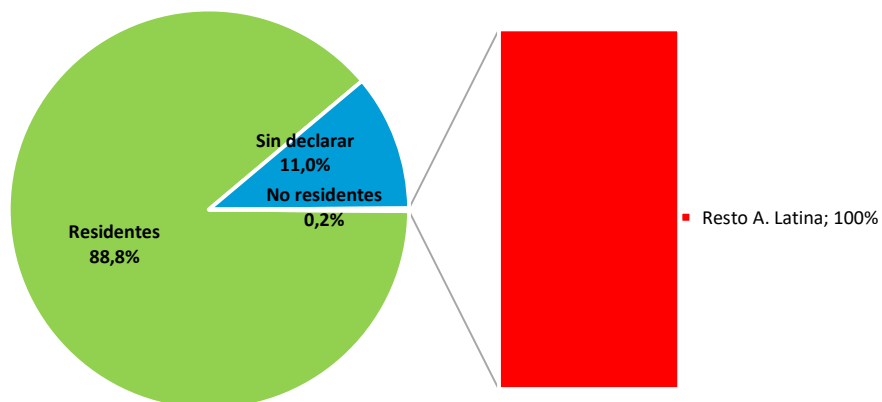

Gráfico 6. Variación interanual en la tasa de ocupación de habitaciones (TOH) y en la tasa de ocupación de plazas (TOP), total y por sector. Río Grande. May-19/May-21 (en p.p.)

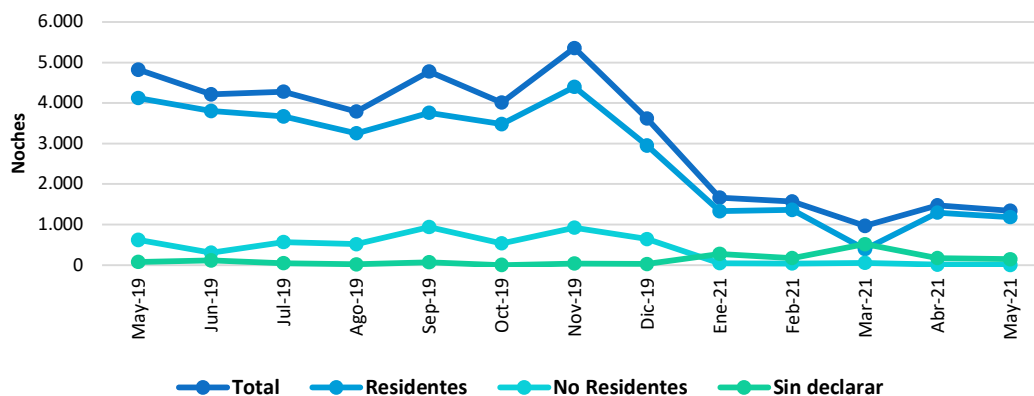

ANEXO: Principales indicadores de la oferta y la demanda en establecimientos hoteleros y parahoteleros de la ciudad de Río Grande y variación interanual (en %). Mayo/2021
**Oferta y demanda hotelera. Indicadores por mes y tipo de establecimiento. Río Grande.
Períodos Dic/19 a May/21 y May/19**

Indicadores	2019-2021						2019	Var. i.a.
	Dic.	Ene.	Feb.	Mar.	Abr.	May.	May.	Mayo 2021-2019
Establecimientos (1)								
Total	12	8	8	7	7	7	12	-41,7%
Hoteleros	9	6	6	6	6	6	9	-33,3%
Hotel 4 y 5 estrellas	2	2	2	2	2	2	2	-
Hotel 3 estrellas	3	2	2	2	2	2	3	-33,3%
Apart hotel y H. Boutique	2	1	1	1	1	1	2	-50,0%
Hotel 1 y 2 estrellas	2	1	1	1	1	1	2	-50,0%
Parahoteleros	3	2	2	1	1	1	3	-66,7%
Hospedajes	2	1	1	1	1	1	2	-50,0%
Hosterías	1	1	1	0	0	0	1	-100,0%
Albergues turísticos	0	0	0	0	0	0	0	-
Habitaciones o unidades disponibles (2)								
Total	10.168	9.021	8.148	8.339	8.070	8.339	10.199	-18,2%
Hoteleros	8.928	8.029	7.252	8.029	7.770	8.029	8.959	-10,4%
Hotel 4 y 5 estrellas	5.983	5.983	5.404	5.983	5.790	5.983	5.983	-
Hotel 3 estrellas	1.798	1.488	1.344	1.488	1.440	1.488	1.829	-18,6%
Apart hotel	496	248	224	248	240	248	496	-50,0%
Hotel 1 y 2 estrellas	651	310	280	310	300	310	651	-52,4%
Parahoteleros	1.240	992	896	310	300	310	1.240	-75,0%
Hospedajes	558	310	280	310	300	310	558	-44,4%
Hosterías	682	682	616	0	0	0	682	-
Albergues turísticos	0	0	0	0	0	0	0	-
Habitaciones o unidades ocupadas (3)								
Total	2.764	1.174	1.049	1.000	1.048	928	3.595	-74,2%
Hoteleros	2.276	1.130	958	986	1.043	849	3.099	-72,6%
Parahoteleros	488	44	91	14	5	79	496	-84,1%
Plazas disponibles (4)								
Total	23.281	19.685	17.780	18.383	17.790	18.073	23.064	-21,6%
Hoteleros	20.863	17.763	16.044	17.763	17.190	17.763	20.646	-14,0%
Hotel 4 y 5 estrellas	12.710	12.679	11.452	12.679	12.270	12.679	12.710	-0,2%
Hotel 3 estrellas	4.371	3.596	3.248	3.596	3.480	3.596	4.464	-19,4%
Apart hotel	1.922	868	784	868	840	868	1.922	-54,8%
Hotel 1 y 2 estrellas	1.860	620	560	620	600	620	1.550	-60,0%
Parahoteleros	2.418	1.922	1.736	620	600	310	2.418	-87,2%
Hospedajes	1.116	620	560	620	600	310	1.116	-72,2%
Hosterías	1.302	1.302	1.176	0	0	0	1.302	-100,0%
Albergues turísticos	0	0	0	0	0	0	0	-
Plazas ocupadas (5)								
Total	3.615	1.663	1.569	1.549	1.473	1.335	4.772	-72,0%
Por Sector								
Hoteleros	3.107	1.617	1.478	1.522	1.468	1.220	4.200	-71,0%
Parahoteleros	508	46	91	27	5	115	572	-79,9%
Por Residencia								
Residentes	2.950	1.334	1.363	1.373	1.292	1.185	4.123	-71,3%

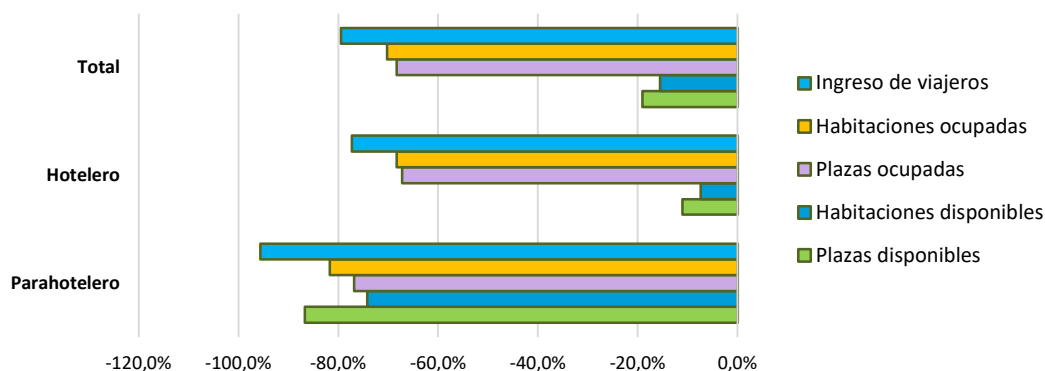
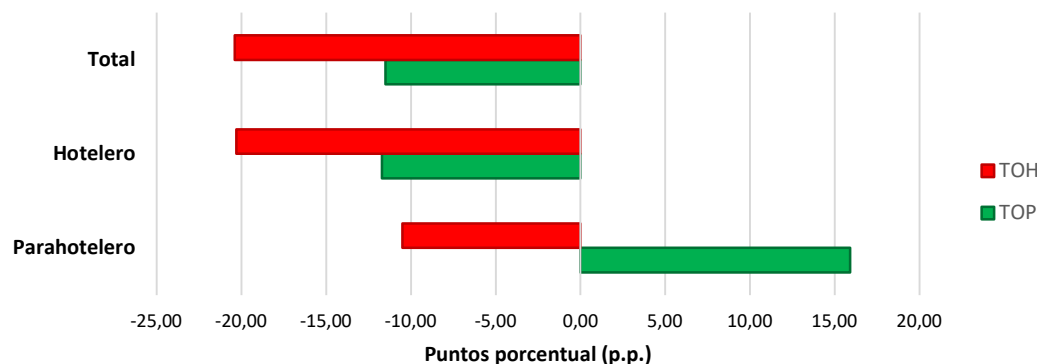
ENCUESTA DE OCUPACIÓN HOTELERA (EOH)

RÍO GRANDE

No residentes	642	50	36	24	7	3	575	-99,5%
Sin declarar	23	279	170	152	174	147	74	98,6%
Tasa de ocupación de las habitaciones o unidades (TOH) (6)								
Total	27,2	13,0	12,9	12,0	13,0	11,1	35,2	-24,1 p.p.
Hoteleros	25,5	14,1	13,2	12,3	13,4	10,6	34,6	-24 p.p.
Parahoteleros	39,4	4,4	10,2	4,5	1,7	25,5	40,0	-14,5 p.p.
Tasa de ocupación de plazas (TOP) (7)								
Total	15,5	8,4	8,8	8,4	8,3	7,4	20,7	-13,3 p.p.
Hoteleros	14,9	9,1	9,2	8,6	8,5	6,9	20,3	-13,5 p.p.
Parahoteleros	21,0	2,4	5,2	4,4	0,8	37,1	23,7	13,4 p.p.
Viajeros (8)								
Total	2.651	838	982	918	688	565	3.069	-81,6%
Por sector								
Hoteleros	2.296	810	941	907	686	551	2.695	-79,6%
Parahoteleros	355	28	41	11	2	14	374	-96,3%
Por residencia								
Residentes	2.211	692	851	801	584	465	2.775	-83,2%
No residentes	423	6	8	5	4	2	251	-99,2%
Sin declarar	17	140	123	112	100	98	43	127,9%
Duración de la estadía promedio de los viajeros en días (9)								
Total	1,36	1,98	1,60	1,69	2,14	2,36	1,55	0,81 días
Hoteleros	1,35	2,00	1,57	1,68	2,14	2,21	1,56	0,66 días
Parahoteleros	1,43	1,64	2,22	2,45	2,50	8,21	1,53	6,68 días

(1) Se entiende por **establecimiento** aquel que se encuentra bajo una administración de tipo comercial, que brinda alojamiento y que dispone de ciertos servicios como arreglo de camas y limpieza de sanitarios. Estos establecimientos están agrupados en clases y categorías, en función de su infraestructura edilicia y a los servicios prestados al público. El sector **hotelero** comprende: hoteles 1, 2, 3, 4 y 5 estrellas y apart-hoteles y el **parahotelero** incluye: hoteles sindicales, albergues, cabañas, bungalows, hospedajes, bed&breakfast, hosterías, residenciales, etc.

(2) Se considera **habitación** a todo cuarto o espacio amoblado ofrecido por un hotel, hostería, hospedaje o residencial, por un cierto precio por noche. Se consideran **unidades** los departamentos, cabañas o bungalows equipados que un establecimiento ofrece, otorgándole además algunos de los servicios de hotelaría. Las **habitaciones y unidades disponibles** se obtienen multiplicando la cantidad de habitaciones y unidades disponibles de cada establecimiento hotelero por la cantidad de días que se encontró abierto el mismo, en el período analizado.

(3) **Habitaciones o unidades ocupadas**, se refiere al total de habitaciones y/o unidades que hayan sido alquiladas/vendidas en el período de referencia. Resulta de multiplicar el total de habitaciones ocupadas por la cantidad de noches en que fueron ocupadas las mismas.

(4) **Las plazas disponibles** son el número total de camas fijas y supletorias que disponen los establecimientos. Una cama matrimonial se contabiliza como 2 plazas. Se obtienen multiplicando la cantidad de plazas disponibles de cada establecimiento por la cantidad de días que se encontró abierto el mismo, en el período analizado.

(5) **Las plazas ocupadas o pernóctes** se refiere al total de noches que cada viajero permaneció en una habitación. Se obtiene de multiplicar la cantidad de viajeros por la cantidad de noches que cada uno se haya alojado en el establecimiento.

(6) **La tasa de ocupación de habitaciones (TOH)**, es la relación, expresada como porcentaje, existente entre el número de noches en que permanecieron ocupadas las habitaciones/unidades y el número de noches en que quedaron disponibles, en el período de referencia. $TOH = \text{Habitaciones o unidades ocupadas} / \text{Habitaciones o unidades disponibles} * 100$

(7) **La tasa de ocupación de plazas (TOP)**, es la relación, expresada como porcentaje, existente entre el número de noches en que permanecieron ocupadas las plazas y el número de noches en que quedaron disponibles, en el período de referencia. $TOP = \text{Plazas ocupadas} / \text{Plazas disponibles} * 100$

(8) Se considera **viajero** a toda persona que se ha trasladado de su lugar de residencia habitual por razones de diversa índole, tales como el ocio, los negocios, la visita a familiares o amigos, etc.; que realiza una o más pernóctaciones seguidas en el mismo establecimiento hotelero o parahotelero y que abona por tal servicio. Un bebé que se aloja sin cargo no se considera viajero porque no ocupa una plaza.

(9) Se entiende por **estadía promedio** a la duración promedio en días en que se alojaron los viajeros: plazas ocupadas / viajeros.