

Principales Resultados de Ushuaia

COYUNTURA TURÍSTICA DE TIERRA DEL FUEGO Temporada alta 2013-2014 Principales Resultados

Llegadas de turistas a Ushuaia por Temporadas

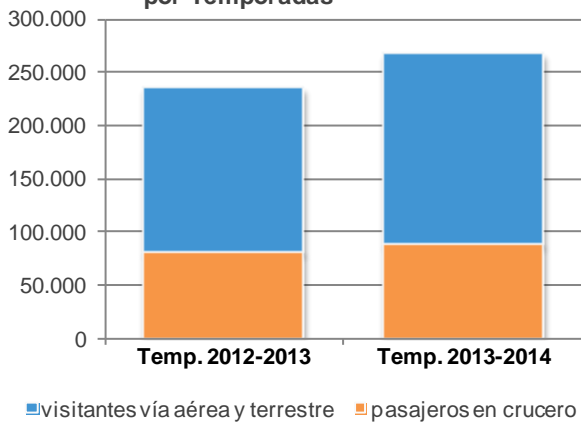

Llegadas de visitantes a Ushuaia según vías de acceso

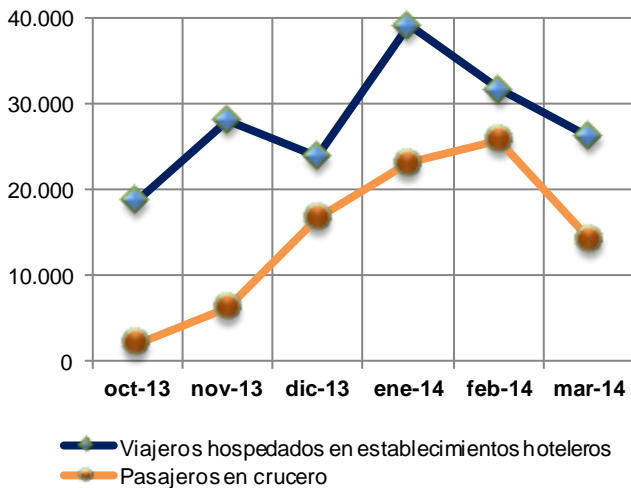

Durante la temporada alta de verano, de cada 10 turistas 3 llegan a Ushuaia en crucero.

El Instituto Fuego de Turismo ha elaborado un Informe de resultados de la última temporada alta de verano. Pudo observarse la continuidad en una recuperación lenta pero ascendente en las llegadas turísticas a Ushuaia, la ciudad más visitada de la provincia de Tierra del Fuego. Se registró un incremento del 9,7 por ciento, superando las previsiones iniciales. De este modo, durante el período octubre 2013 a marzo 2014 se alcanzó la cifra de 266 mil visitantes, unos 23 mil más que en el mismo periodo anterior.

El crecimiento fue impulsado tanto por el aumento en los viajeros hospedados en establecimientos hoteleros como por el turismo de cruceros, donde el número de turistas del primer segmento creció un 4.4 por ciento y un 10.8 % se registró en el segundo.

Se alojaron en la ciudad 178.256 viajeros, según los datos que se desprenden de la Encuesta de ocupación Hotelera (EOH provincial).

Por otra parte, la actividad de los cruceros se viene destacando, dentro de la modalidad del turismo, por ser la que mayor dinamismo y tasas de crecimiento viene presentando a nivel mundial.

Durante la última temporada marítima pasaron por el Puerto de Ushuaia una cantidad de 45 buques sumando 296 recaladas en total. De éstas el 60 por ciento correspondieron a viajes antárticos, transportando 44.721 pasajeros. Los cruceristas convencionales –no antárticos-, sumaron un total de 45.668, representando poco más de la mitad. Arribaron en total 90.419 pasajeros.

La temporada de cruceros 2013-2014 tuvo inicio el pasado 17 de Septiembre con el habitual arribo del buque Stella Australis proveniente de Punta Arenas (Chile), el cual posee una capacidad de 210 pasajeros. La misma finalizó el 9 de Abril de 2014 con el zarpe de la misma embarcación.

Finalizada ya la temporada de cruceros, las proyecciones para la siguiente son alentadoras, y se prevé un crecimiento estimado del diez por ciento.

Encuesta de Ocupación Hotelera (EOH Provincial)

Resultados EOH Ushuaia

Oferta y demanda hotelera por tipo de establecimiento. Ushuaia. Temporada 2013-2014

Indicadores seleccionados por tipo de establecimiento ¹	Temporada 2012/2013	Temporada 2013/2014*
Habitaciones o unidades disponibles (1)		
Total	337.435	295.715
Hoteleros	234.327	218.782
Para-hoteleros	103.108	76.933
Habitaciones o unidades ocupadas (2)		
Total	199.058	188.633
Hoteleros	143.037	140.263
Para-hoteleros	56.021	48.370
Plazas disponibles (3)		
Total	894.357	844.491
Hoteleros	573.153	540.415
Para-hoteleros	321.204	304.076
Plazas ocupadas (4)		
Total	414.794	426.406
Hoteleros	280.244	273.130
Para-hoteleros	134.550	153.276
Porcentaje de ocupación de las habitaciones o unidades (5)		
Total	59,09	64,11
Hoteleros	61,2	64,46
Para-hoteleros	54,63	62,96
Porcentaje de ocupación de plazas (6)		
Total	46,43	50,77
Hoteleros	49,02	50,89
Para-hoteleros	41,79	50,49
Estadía media (7)		
Total	2,41	2,39
Hoteleros	2,31	2,30
Para-hoteleros	2,64	2,69

¹ * Dato provisorio.

Nota: Los establecimientos hoteleros son aquellos categorizados como hoteles 1, 2, 3, 4 y 5 estrellas y apart-hoteles. Los establecimientos para-hoteleros incluyen: albergues turísticos, cabañas, hospedajes, bed & breakfast, hosterías.

(1) Se considera habitación a todo cuarto o espacio amoblado ofrecido por un hotel, hostería, hospedaje o residencial, por un cierto precio por noche. Se consideran unidades los departamentos, cabañas o bungalows equipados que un establecimiento ofrece, otorgándole además algunos de los servicios de la hotelería. Las habitaciones y unidades disponibles están multiplicadas por la cantidad de días que se encuentra abierto cada establecimiento.

(2) Se refiere al total de habitaciones y/o unidades que hayan sido alquiladas/vendidas en el mes de referencia. Resulta de multiplicar el total de habitaciones ocupadas por la cantidad de noches en que fueron ocupadas las mismas.

(3) Las plazas disponibles son el número total de camas fijas y supletorias. Una cama matrimonial se contabiliza como 2 plazas. Están multiplicadas por la cantidad de días que se encuentra abierto cada establecimiento.

(4) Se refiere al total de noches que cada viajero permaneció en una habitación. Se obtiene de multiplicar la cantidad de viajeros por la cantidad de noches que cada uno se haya alojado en el establecimiento.

(5) $(\text{Habitaciones o unidades ocupadas} / \text{Habitaciones o unidades disponibles}) * 100$

(6) $(\text{Plazas ocupadas} / \text{Plazas disponibles}) * 100$

(7) Estadía promedio: $\text{plazas ocupadas} / \text{viajeros}$.

Fuente: DGEyC, Encuesta de Ocupación Hotelera 2012-2014

Elaboración: Instituto Fuego de Turismo

La Encuesta de Ocupación Hotelera (EOH) arrojó resultados que se indican a continuación: las habitaciones y unidades disponibles, se contabilizó un total de 295.715 acumuladas durante la Temporada de verano 2013-2014, mientras que las plazas disponibles acumuladas sumaron 844.491.

En cuanto a la cantidad de viajeros hospedados, fueron registradas 178.256 personas, siendo la mitad de ellos turistas residentes (50.3%). Comparando con el mismo período anterior, se manifestó un aumento en las llegadas de viajeros extranjeros (no residentes), estimada en 4,1 puntos porcentuales, y un aumento en viajeros residentes (Argentina) del 3,7%.

En cuanto a pernoctaciones, se registraron un total de 426.406 noches tanto de turistas residentes como no residentes en establecimientos hoteleros y para-hoteleros de la ciudad. El 52,3% de las pernoctaciones fue realizado por turistas residentes, mientras que el 47,7% restante fue realizado por turistas no residentes.

La ocupación hotelera continuó creciendo el movimiento de viajeros, impulsados tanto por el turismo doméstico como por los extranjeros. Durante el período en estudio, alcanzó los 5,2 puntos porcentuales por encima de la temporada anterior.

Resultados EOH Ushuaia

La estadía media de temporada fue de 2,39 noches, siendo de 2,48 noches para los turistas residentes y 2,30 noches para los turistas no residentes. Los establecimientos para-hoteleros registraron mejores resultados superando la media (2,69).

El Cuadro y gráficos a la izquierda muestran las regiones donde los turistas residen habitualmente. La mayor cantidad de llegadas a nuestra ciudad capital las realizaron los turistas provenientes de la Ciudad Autónoma de Buenos Aires (24% sobre el total), seguido por aquellos provenientes de la Provincia de Buenos Aires y el turismo interior de nuestra Provincia con una cuota de participación del 9,1 y 8,1% respectivamente en el total de viajeros hospedados en establecimientos hoteleros. Por su parte, Brasil sigue liderando la cuota de viajeros internacionales (no residentes) con una participación del 8,8% en llegadas, mientras que EE.UU./Canadá lo secundaron con el 6,5%. En tanto, el conglomerado de los principales países europeos emisores de turistas a nuestra ciudad –Francia, España, Alemania e Italia– sumaron el 15% del total de llegadas turísticas.

Ocupación Hotelera en Ushuaia. Gráfico comparativo por Temporadas

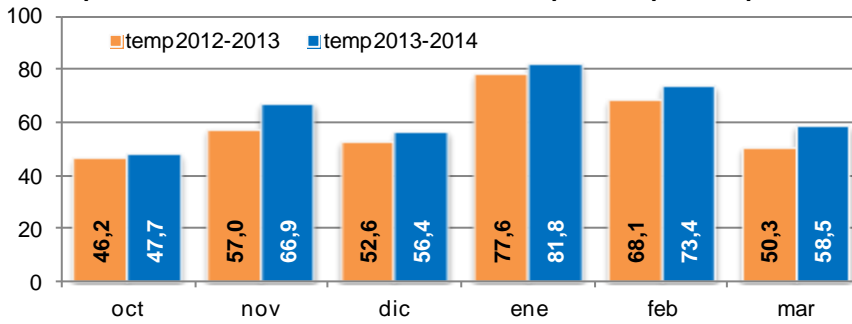

Distribución de las pernoctaciones por condición de residencia. Variación interanual por temporadas

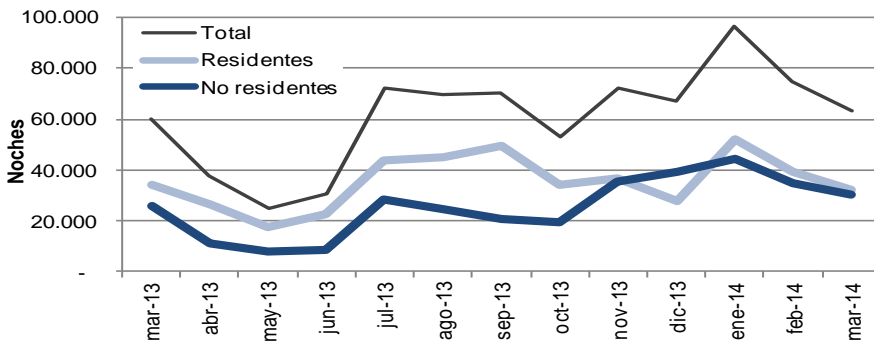

Distribución regional de las pernoctaciones de los viajeros según origen. Ushuaia. Cuadro comparativo por Temporadas

Procedencia	Temporada 2012-2013	Temporada 2013-2014
Total	414.794	426.406
Total Residentes	213.802	223.021
CABA	104819	109.456
Buenos Aires Provincia *	46.459	44.300
Tierra del Fuego	22737	23.987
Centro	11.669	11.383
Cuyo	4.629	3.566
Litoral	12.027	15.998
Norte	2.972	2.829
Resto Patagonia	8.490	11.247
Sin declarar	-	255
Total No Residentes	200.992	203.385
Brasil	32893	40.265
EE.UU / Canadá	25563	22.573
Francia	19157	19.185
España	15185	13.758
Alemania	14947	16.897
Italia	11544	10.810
Resto de América	20.030	19.275
Resto de Europa	30.478	32.362
Resto del Mundo	30.535	28.260
Sin declarar	660	-

* Incluye Partidos del GBA y resto de la provincia.

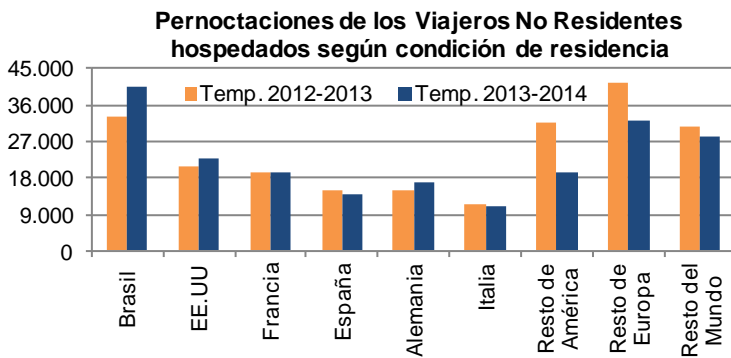
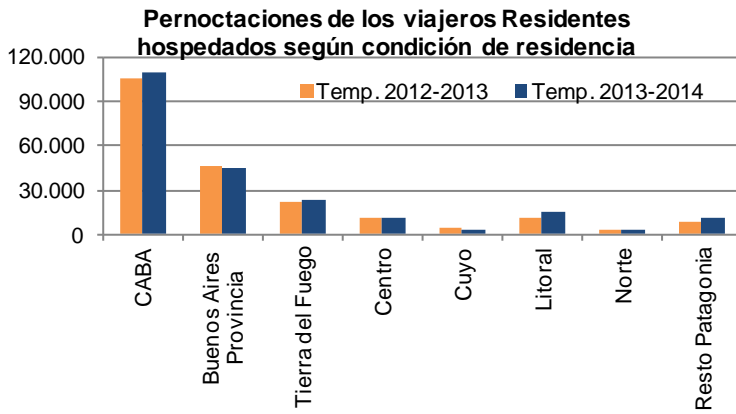

Pernoctaciones de los viajeros por condición de residencia. Variaciones interanuales

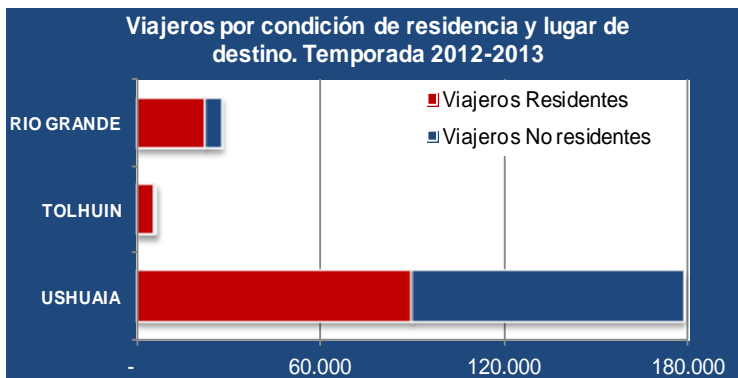
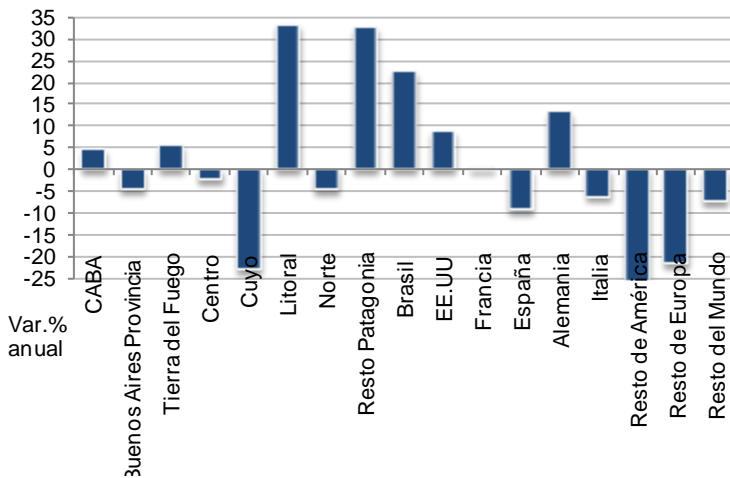

Resultados EOH Ushuaia

Del total El turismo interno e interior continúa expandiéndose: en la última temporada de verano la cantidad de pernoctaciones de viajeros hospedados en Ushuaia fue un 4,3% superior a la registrada el mismo período anterior y los pernoctes de viajeros extranjeros tuvieron un alza del 1,2%.

Las regiones de procedencia dentro del país que más pernoctes registraron fueron CABA, Buenos Aires y el turismo interior de Tierra del Fuego, concentrando el 80 por ciento de ese total.

Respecto a la cantidad de viajeros hospedados en establecimientos hoteleros y para-hoteleros.

La región de las Américas continúa reforzada por el crecimiento de Brasil (+22%) en cantidad de pernoctaciones registradas en Ushuaia.

Por otra parte, Europa continúa mostrando "resultados sólidos", pese a la crisis internacional y su impacto en las llegadas de turistas. Aunque con un 3,6 por ciento más que igual período anterior, se observó un importante crecimiento en los pernoctes de viajeros procedentes de Alemania (+13%).

Resto del Mundo (-7.5%) reportó resultados comparativamente más débiles.

Distribución regional de las pernoctaciones Temporada 2013-2014

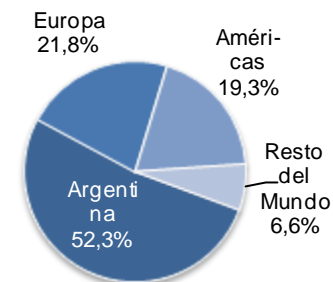

Principales Resultados de la Provincia

Demanda hotelera según condición de residencia y lugar de destino. TIERRA DEL FUEGO. Temporada 2012-2013

Indicadores	USHUAIA	TOLHUIN	RIO GRANDE	TIERRA DEL FUEGO
Pernoctaciones *	414.794	44.374	14.222	473.390
Residentes	213.802	36.192	13.661	263.655
No residentes	200.992	8.182	561	209.735
Viajeros	172.514	6.218	27.785	206.517
Viajeros Residentes	87.259	5.893	22.678	115.830
Viajeros No residentes	85.255	325	5.107	90.687
Estadía de los turistas	2,42	2,42	1,61	2,29
Residentes	2,45	2,27	1,60	2,27
No residentes	2,39	1,72	1,64	2,33

*El número de pernoctaciones es equivalente al número de plazas ocupadas

Fuente: Instituto Fueguino de Turismo con datos de la Dirección General de Estadística y Censos de la Provincia, Encuesta de Ocupación Hotelera 2012-2014.

TEMPORADA ALTA 2013-2014

Principales Indicadores de TIERRA DEL FUEGO

Total Var. %
s/año anterior

Total visitantes arribados en Temporada	266.538	5,6
Total visitantes acumulado año 2014	160.489	4,0
Viajeros hospedados en establecimientos hoteleros	178.256	3,9
Tasa de ocupación hotelera ²	64,1	5,5
Total viajeros hospedados acumulado año 2014	97.270	2,8
USHUAIA		
<i>Movimiento aéreo Aeropuerto Internacional de Ushuaia</i>		
Pasajeros desembarcados	182.346	7,1
Cantidad de vuelos arribados promedio por semana	73	s/d
Pasajeros desembarcados acumulado 2014	98.603	8,5
<i>Movimiento en el Puerto de Ushuaia:</i>		
Cantidad de recaladas de buques de crucero	291	5,4
Cantidad de pasajeros de crucero arribados	88.282	9
Cantidad de recaladas de buques de crucero acum. 2014	180	8,4
Pasajeros desembarcados acumulado año 2014	63.219	5,8

RIO GRANDE		
Pasajeros desembarcados	40.748	8,2
Cantidad de vuelos arribados promedio por semana	38	3,1
Pasajeros desembarcados acumulado año 2014	20.922	0,4

s/d.: sin datos a la fecha de presentación de resultados.

Fuente: Instituto Fueguino de Turismo, con datos de EOH Encuesta de Ocupación Hotelera, Operaciones del Aeropuerto Internacional de Ushuaia, Aeropuertos Argentina AA2000, Dirección Provincial de Puertos.

² La variación sobre período anterior es medido en puntos porcentuales.

Resultados de la Tierra del Fuego

Si bien el Operativo de la EOH se desarrolla en todo el ámbito provincial, sólo es posible a la fecha contar con resultados actualizados de la localidad de Ushuaia, aunque, a modo de referencia y como cifras comparativas, se presentan a la izquierda los datos correspondientes a las tres ciudades de Tierra del Fuego.

El siguiente Cuadro resume algunos resultados que se expusieron anteriormente, y al mismo tiempo, presenta algunos nuevos indicadores, entre ellos, el volumen de pasajeros transportados por vía aérea en los dos Aeropuertos de la Provincia. La temporada alta se cerró con un alza de 7,1 y 8,2 por ciento en el número de pasajeros desembarcados en Ushuaia y Río Grande respectivamente.